

Lorena RC: ha portato il rosso nella fan

La famiglia di Walkup Astronaut Lou Ann ha fondato una vera dinastia globale. All'inizio c'è stato Leadman, poi ha preso piede il ramo olandese della famiglia che risale alla figlia di Lou Ann con Bell, Lou Etta, producendo tori come Lord Lily, Lava, e Novalis, come pure il toro tedesco Mascol e il francese Restell. Canvas, lo specialista estremo per produzione dell'Olanda, ha aggiunto all'albero di famiglia il fattore rosso. Ora, con tori come Malvoy-Red in Germania e Landslide-Red negli USA, Miss Celsius Lorena fa sì che la famiglia sia disponibile completamente in technicolor.

La caratteristica principale di questa famiglia è la costanza nella produzione, e il fatto che generazione dopo generazione non lasciano mai degli animali scadenti, semplicemente non esistono quelli negativi." Tom Kestell, della Ever-Green-View Holsteins di Waldo, Wisconsin, non lascia dubbi su quelle che vede come le forze della famiglia Lorena, che ha sviluppato partendo da una figlia di Celsius. Ma non si trattava di una Celsius qualunque: si trattava di Miss Celsius Lorena, una vacca con fattore rosso EX-92 figlia della sorella materna di Leadman. Oggi Lorena è una sana vacca di 12 anni e continua ad essere richiesta per embrioni e progenie. "Qui si vende genetica, quindi tutto ha un prezzo, e abbiamo venduto i membri della famiglia Lorena a numerosi allevamenti. Il grande pregio di questa famiglia è che, dovunque vadano, diventano le favorite di quell'allevamento."

INTENSO FLUSHING

Lorena è stata sottoposta ad intenso flushing

per tutta la sua carriera ed è stata coperta con un'ampia varietà di tori. Ha tre figlie rosse classificate EX a 3 anni, figlie di Rubens, Luigi e Marmax, ed un'altra Marmax che è VG-88. "Uno dei pregi di Lorena è che il 70% dei suoi vitelli sono risultati rossi, e tutte le sue migliori figlie sono rosse," commenta Kestell. Forse il flushing più importante è stato quello con Marmax, che ha avuto come risultato i due tori Malvoy-Red e Landslide-Red.

FLUSHING CON UN GIOVANE TORO

È un capitolo importante nella storia di Lorena; è cominciato tutto quando la Select Sires ha acquistato un figlio con fattore rosso di Lorena con BW Marshall, Mr Lamar RC, che in seguito è stato messo in servizio per un breve periodo. Per fare l'acquisto, il sire analyst voleva anche un toro rosso della Lorena, e ha suggerito un accoppiamento con un giovane toro chiamato Marmax, un figlio RC di BW Marshall che era entrato alla Select Sires molto prima che BW Marshall avesse i dati. Il flushing ebbe successo, ma

come spesso accade negli allevamenti con un intenso programma ET, era un problema trovare le riceventi per impiantare gli embrioni. Tom perciò fece un'offerta alla famiglia Hamm, della Sandy-Loam Farms di Fredonia, Wisconsin, che mungevano un allevamento di 200 vacche, soprattutto non iscritte. Gli embrioni furono trapiantati con un accordo al 50/50, e il risultato furono 4 tori rossi, 3 vitelli rosse, 3 vitelle RC, e 2 vitelle pezzate nere. Fu a questo punto che Marmax divenne il primo figlio di BW Marshall ad avere un indice, e fu messo in servizio con numeri altissimi per produzione. I tori rossi andarono immediatamente in FA, e ormai sono diventati i primi figli di Marmax con dei dati. Mr Landslide-Red alla Select ha un indice di 1446 TPI, con 1751 latte e 1.37 a tipo. Al Centro RUW in Germania, Malvoy-Red si trova al 2° posto della classifica tedesca Red Holstein con 130 RZG, 2185 latte e 120 morfologia. Delle tre manze rosse, Ms Louisiana-Red è tornata alla Ever-Green-View dove ora è classificata EX-2E, mentre le altre due sono rimaste alla Sandy-Loam. Sebbene una sia morta, l'altra, Miss Lava-Red, che ora è classificata VG-88, ha praticamente lanciato la Sandy-Loam nell'industria della selezione Holstein. Lava ha già prodotto 150 embrioni e partorisce ad ottobre di Mr Burns, con la possibilità che possa diventare la quarta figlia EX di Lorena. Alla National Convention Sale, all'inizio di quest'anno, una sua promettente figlia con September, Sandy-Loam Luxurious-Red è stata venduta alla Regancrest per \$15.500. Top price della Wisconsin Convention Sale 2006 è stata Sandy-Loam Luscious, un'altra figlia di September che è ora classificata



Ever-Green-View Lu-Red EX è una figlia di Luigi ed una delle tre figlie di Lorena classificate EX.

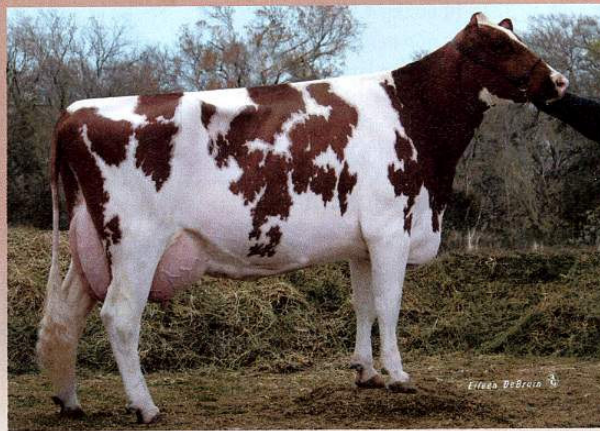

Ms Lava-Red VG-88 è una figlia di Marmax sulla Lorena ed ha lanciato l'allevamento Sandy-Loam nel campo delle Holstein di elite.

glia Lou Ann

♀ **Willowlyn Elevation Lou EX-91**
(Round Oak Rag Apple Elevation)

♀ **Walkup Astronaut Lou Ann EX-94**
(Paclamar Astronaut)

♀ **Walkup Valiant Lou Ella EX-92**
(S-W-D Valiant)

♀ **Rothrock Leader Leial VG-89**
(Kinglea Leader)

♀ **Miss Celcius Lorena RC EX-92**
(Etazon Celsius)

♀ **Ms Lousiana-Red EX-90**
(B-Hiddenhills Mar Marmax)

VG per i suoi nuovi proprietari David e Anne Kulp della Pennsylvania. E c'è anche una Redman VG che appartiene a Jerry Jorgensen, del Michigan. Delle cinque figlie di Lava in produzione alla Sandy-Loam, la più interessante è Sandy-Loam Lovely-Red, una figlia VG-85 di Talent che ha contratti per FA e partorirà di nuovo in ottobre. Lava ha anche un'altra sua figlia rossa con Rubens classificata VG.

RUBENS EX

La Sandy-Loam non è l'unico allevamento che Lorena ha lanciato nel settore della selezione Holstein grazie agli accordi presi da Tom Kestell per la proprietà degli embrioni. Miss Lilliput-Red è una figlia EX di Lorena x Rubens che a 4 anni



Miss Celcius Lorena RC EX-92 è figlia di una sorella di Leadman.

DOUG SAVAGE

ha prodotto addirittura 73,5 kg al giorno. Di proprietà di Julie Lynn Meinnert di Sheboygan Falls, Lilliput è la Rubens EX più alta a indici degli Stati Uniti e ha un figlio rosso con Canvas alla CRI. Ha anche due figlie VG, Ms-J-Lynn Lauren-Red VG-86, figlia di Persia, e Miss Laugh-Red VG-87, figlia di Luigi. Laugh ha un figlio con Elayo alla Genex. Un accordo simile di condivisione ha riguardato degli embrioni di Jordan sulla Lorena, che sono stati trapiantati da Todd Weitzel, che più tardi ha venduto una delle vitelle nate, Ever-Green-View Lace-Red, a Keith Netekoven di Menasha, Wisconsin. Lace è classificata VG-85 a 2 anni e ha fatto un record in prima lattazione di 2-01 365 14.500 kg 4,3% 3,0%.

PERFORMANCE TOTALE

Alla Ever-Green-View ci sono due figlie EX della Lorena: la figlia con Marmax, Louisiana-Red, citata prima, ed una figlia con Luigi, Ever-Green-View Lu-Red, che ora ha una Canvas di 83 punti con una bella mammella in produzione. Louisiana è stata classificata EX-2E non appena ha

potuto esserlo, ed ha un record di 5.05 365 20.344 kg 4,0% 3,4%. Ha un figlio rosso con September alla Select, ed un figlio rosso con Jordan in Germania. Un'altra figlia di Lorena è Ms Lidia, una Dutch Boy VG-87 a 2 anni. Nel 2005, Lidia è stata la migliore vacca di 2 anni per produzione del Wisconsin, con 2.07 365 19.097 kg 3,7% 3,3% e ha un CTPI di 1693. Ha un figlio rosso con Colby in Germania ed una figlia con Colby, Ms Lici-Red VG-87, con una lattazione di 2.04 365 20.712 kg 3,4% 3,2%.

ANCORA RICHIESTA

Oggi Lorena ha 12 anni e mezzo, ha 71 tra figlie e figli registrati, e ancora ha contratti per figli per la FA. Grazie a Malvoy e Landslide, ha reso disponibile agli allevatori di Red Holstein la genetica di una delle più dominanti famiglie per tori della razza. Ma forse il suo più grosso successo è stato il numero di persone che, grazie alla sua progenie, ha lanciato nella selezione Red Holstein di elite. ●

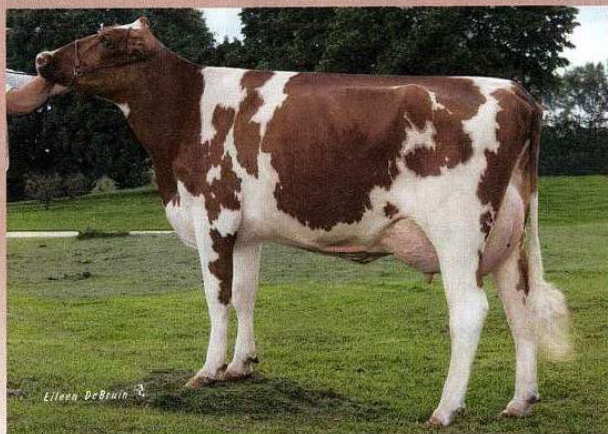

Sandy-Loam Lovely-Red VG-85 è una figlia di Talent sulla Lava e ha già contratti per la FA.



Ms Louisiana-Red EX-2E è la sorella piena di Lava-Red e dei tori provati Malvoy-Red e Landslide-Red.